

花

HANA
MUSUBI

3

2023 MAR

むすび



06p > 特集

令和5年度JA中野市
園芸特別対策事業の
取り組みについて

08p > 園芸にチャレンジ

地球温暖化防止のために
『バイオ炭』を作りませんか



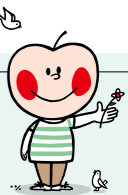

3月号目次

- 02 JA中野市 News
- 06 特集
令和5年度JA中野市
園芸特別対策事業の取り組みについて
- 08 園芸にチャレンジ
地球温暖化防止のために
「バイオ炭」を作りませんか
資材倉庫新設のお知らせ
- 10 営農情報
知っておこう消費税込インボイス制度その3
もうすぐ農繁期!
労働者は確保できていますか?
園芸情報誌「信州のそ菜」「信州の
果実」新規購読者を募集中です
- 12 ジェイエィ・アップルからのお知らせ
ジェイエィ・アップル直売出荷者
勉強会を開催しました
工機センターのおススメ商品
- 13 みんなのページ
まちがいがし
～体を動かすためのヒント～手軽に体操
- 14 JAインフォメーション
理事会から
常勤役員のメッセージ 小林副組合長



花き研究会の長島雄一会長(左)と園芸課の久保暹紀さん(右)

[今月の表紙]
今月の表紙は花き研究会会長の長島雄一さんと、園芸課の久保暹紀さんです。久保さんは指導販売係で花きを担当しており、入組して1年目になります。この日は長島会長と一緒に、花き研究会で毎年行っているトルコギキョウのオリジナル品種の定植作業に汗を流していました。

営農技術員研究発表大会を開催

2月17日、JA本所にて営農技術員研究発表大会が開催され、部長、青年部委員長、女性部部長、JA理事、JA営農部職員など70名が出席しました。
JAでは園芸品目の生産振興と技術員の技術習得・新技術開発を目的に1人1研究を実施しており、発表大会を毎年開いています。

当日は、きのこ課と園芸課職員25名の試験研究の中から、代表して5名が発表。10分間の限られた中で、ぶなしめじ新品種における低コスト培地試験や、シャインマスカット長期貯蔵への取り組み、シャクヤク露地作型における凍霜害対策試験といった研究内容を発表し、質疑応答では参加者から多くの意見が出されました。
発表大会を終えて、望月隆組合長は「どの研究内容も素晴らしいものであった。皆さんの更なる技術の研究と、組合員の所得向上に向けて、今後も研究に励んでほしい」と話しました。



発表大会の様子

花き研究会定期総会を開催

JAとJA花き研究会は2月13日、JA本所にて花き研究会定期総会を開催しました。

長島雄一会長は「皆様のご尽力により、今年度の販売計画を達成することができた。コロナ禍に入ってから約3年が経過し、徐々にイベントなど動き始め、花の取り扱いが増えてきている。今後も市場が求める良質な花の生産に努めていきたい」とあいさつしました。

総会では、令和4年度の生産販売報告で、主要品目の「アスター」「コギク」「トルコギキョウ」の需要が高まっていることから、販売実績は数量158万本、金額1億1,500万円と、ともに昨年度を上回ることでできました。

また、令和5年度の取り組みとして、産地情報の発信と計画出荷による先売り販売の徹底や、栽培講習会・目揃え会の開催、産地PR・花育活動の実施を行うことを決めました。



来年度に向けて事業計画を確認した定期総会

冷蔵ぶどう出荷反省会開く

JAとJAぶどう部会は2月24日、JA営農センターにて冷蔵ぶどう出荷反省会を開催しました。

当日は部会員や市場関係者、JA役員など60名が出席。武田直人部会長は「冷蔵ぶどうの需要が高まっています。今後も部会一丸となって、一つでも多くの高品質なぶどうの生産を目標に努めていきましょう」と話しました。

額ともに前年度を大きく上回りました。また、灰色かび病の発生が多かったことから、JA技術担当者が原因を説明し、解決に向けての対策を確認しました。
このほか、冷蔵ぶどう優秀出荷者表彰が行われました。

- 優秀出荷者表彰の結果は以下の通りです。
(敬称略)
- ▽最優秀賞 農事組合法人 サンフィールド(日野)
 - ▽優秀賞 馬場 友行(長丘)
 - ▽優良賞 武田 広明(平岡)



販売実績や課題について議論が行われた反省会



表彰を受ける優秀出荷者



「遊湯」に車椅子2台贈る

JA女性部は、アルミ缶回収で得た収益金で、ジェイエィ・アップル(株)デイサービスセンター遊湯(ゆうゆ)に車椅子2台を贈呈しました。

宮澤直子部長と山崎よう子副部長が施設を訪れ、2月24日に贈呈式が行われました。宮澤部長は「地域の福祉事業が豊かになるよう部員が一丸となり取り組んだ。デイサービスに通う多くの利用者に活用してほしい」とあいさつ。ジェイエィ・アップル(株)の小林豊代表取締役社長は「アルミ缶回収にご尽力いただき感謝します。心のこもった車椅子を大切に使いたい」と感謝を述べました。

アルミ缶は地球規模的にも大きな資源で、身近なところで資源の活用ができ、環境安全につながることから、同部では2004年から回収活動を開始。これまで地域の福祉施設や市内の保育園などに、車椅子や電子ピアノを寄贈してきました。
今後も地域の福祉事業が豊かになるよう、リサイクル活動をJA女性部事業の一環として継続していく計画です。

女性部は、活動テーマのひとつ「地球温暖化防止と環境問題」の一環として、毎年、アルミ缶回収を実施しています。アルミ缶を販売して得た収益金の一部を地域の福祉活動に役立てようと2017年から積立て、今回、目標金額に達したことから寄贈することになりました。



「遊湯」で行われた贈呈式。(左から)ジェイエィ・アップル(株)の小林豊社長、JA女性部の宮澤部長、山崎副部長

シヤクヤク部会 定期総会を開催

JAとJAシヤクヤク部会は2月15日、JA本所にシヤクヤク部会定期総会を開催しました。当日は、部会役員をはじめ湯本隆英市長、行政関係者、JA役員など25名が出席。堀内豪部会長は「凍霜害の影響もなく、皆様の努力により品質の良いシヤクヤクを出荷できた。近年贈り物の花として人気があり、市場からの期待も高まっている。お客様から必要とされる品質と数量を高めていける産地を目指していきたい」とあいさつしました。

総会では、令和4年度の事業報告や令和5年度に向けた事業計画を確認。ホーム需要や量販店・ネット販売での取扱量が増えていることもあり、販売数量・金額ともに令和3年度を大きく上回る結果となりました。また、凍霜害対策やクレーム0に向けた切前の徹底、最需要期である母の日前の出荷、新品種の普及、予約相対取引の強化・拡大を行うことを決めました。



更なる品質向上や数量確保を決めた定期総会

ビニールハウスの解体を支援

JAは3月2日、各生産者の園地にてビニールハウスの解体支援を行いました。1月の大雪により、生産者からビニールハウス倒壊の報告があったため、JAでは栽培の継続を進めていくために解体の支援を実施しています。

当日はJA園芸課の技術・販売担当者が、被害に遭われた生産者2名の園地を訪れ、倒壊したビニールハウスを解体。この日は強い雨が降っており、作業に苦労しましたが、生産者と担当者総出で天井被覆のビニール除去、内張カーテン資材の撤去を行いました。JAでは今後も、雪害によるビニールハウスの倒壊に遭われた生産者が、一日でも早く再建できるよう、各種補助事業の活用や、技術員による雪害対策の指導を徹底して行なっていく予定です。



解体作業に汗を流すJA担当者

短梢せん定講習会 各園地で開催

JAとJAぶどう部会は2月13日から16日まで、高品質なぶどうの生産に向けて、JA管内の各園地で短梢せん定講習会を開催しました。短梢せん定は、枝を短く切つて整え、芽の数を減らして必要な栄養をしっかりと行き渡らせることで、寒い冬を越えるようにする方法です。講習会ではJA技術担当者が、せん定を始める前に枝のやせ細りや枯れ込みの程度、樹勢の確認を

しっかりと行うようアドバイス。ノコギリやハサミの正しい使い方、芽の残し方など、せん定の手順を丁寧に説明し、参加者は枝の切り方や発芽促進剤の散布方法などについて積極的に質問をしていました。また、担当者は「電動せん定ハサミによる事故の報告が増えています。せん定をする際には手袋やサングラスを必ず着用して手や目を守り、安全に作業を行うことを心掛けてください」と呼びかけました。



多くの生産者が参加した講習会

手づくり看板全国コンクールで 平岡支部が入賞

全国農協青年組織協議会が主催する「令和4年度JA青年組織手づくり看板全国コンクール」で入選された作品が、2月21日と22日に開催された「第69回JA全国青年大会」にて表彰されました。

当コンクールは手づくりの看板・かかし制作等を通じて、いのちを育む農業のある地域づくりの大切さを、地域住民にアピールするため毎年開催されています。今年度は全国から72作品の応募があり、当JA青年部からは平岡支部の「ソーシャルディスタンス」が、全国消費者団体連絡会賞を受賞しました。休耕地が増える緩和帯が無くなら、居



平岡支部の看板作品「ソーシャルディスタンス」



表彰を受ける平岡副支部長の清水大輔さん

市議会議員との意見交換会で課題を共有

JA青年部と中野市議会経済建設委員会は2月10日、中野市役所にて意見交換会を開催しました。本会は、経済建設委員会から中野市の農業発展のために若手生産者の声を聞き、今後の市政に反映していくことを目的に開催されました。

意見交換会では、令和4年度の青年部活動の報告や、現在抱えている課題、鳥獣被害や資材の高騰、人口減少への対策、10年後に起こりうる問題に今からどう備えていくかなど議題は多岐にわたり、積極的に意見が交わされました。黒崎資展委員長は「現在青年部では盟友数の減少など、課題は山積み状態。普段話すができない議員の皆様と意見交換ができたのは、今後の青年部活動を見直すいい機会になった」と話しました。



多くの意見が交わされた意見交換会

いきがい農業者の会 栽培講習会開く

JAとJAいきがい農業者の会は3月1日、キャベツ・ブロッコリー・たまねぎ等栽培講習会を開催しました。本会は、地元スーパーやJA直売所への出荷を中心に、学校給食の納品等を行い、農業生活の充実と「いきがいある農業」による地域活性化を目的に活動しています。当日は会員15名が参加し、役員がキャベツ・ブロッコリー・たまねぎの追肥方法や、園地の除草、病害虫防除について説明。会員からは肥料の使い方や種まきの注意点など多くの質問が出されました。

いきがい農業者の会では、様々な品目の栽培講習会や研修視察を通じて、会員相互の親睦や情報交換によって生産者意欲の向上に努めており、現在は1-6名の会員が農産物の生産・出荷に励んでいます。



ブロッコリーの種まき方法を学ぶ会員

園芸特別対策事業の取り組みについて



JA中野市では「生産者手取りの確保・拡大」の基本方針に沿って、園芸特別対策事業・農業振興開発事業や産地生産基盤パワーアップ事業等の国庫事業に組織的に取り組み、園芸産地としての基盤強化を図り、その成果が現れてきています。

しかしながら、中野市農業の将来を考えると、農業者減少・労力不足・高齢化・荒廃農地や低位生産園の増加などが予想され、高品質な農産物を安定して生産・供給し続ける産地であるためには取り組まなければならない課題が多くあります。また、凍霜害などの気象災害や近年は異常気象と言われる低温・高温・干ばつ・長雨などに起因する生育障害や病害虫が発生し、生産量減・品質低下に直接つながり、共選所運営にも大きく影響しています。

これらの多くの課題に対して、第11次長期農業振興計画に基づき、将来を見据え更なる産地基盤強化に取り組めます。

園芸特別対策事業 実行具体策

1 園芸品目凍霜害対策事業

凍霜害に対応し、安定した生産基盤づくりのため、防霜資材購入に対する助成
オイルヒーター、防霜ロック、フロストバスター等
【導入目標】オイルヒーター100台、防霜ロック35セット、フロストバスター等50袋
【助成率】20%以内

2 果樹の難防除病害対策

地域一斉防除体制を推し進め、病害の撲滅と産地基盤の維持に向け、対象農薬の
購入費用の助成を実施する
りんご「ユニックス顆粒水和剤47」 もも・プラム等「ICボルドー412」
【導入目標】「ユニックス顆粒水和剤47」440袋 「ICボルドー412」3,500袋
【助成率】10%以内

3 百年ふじの里構築事業

中野市優良系の『百年ふじの里構築』に向けた苗木購入助成
【対象品種】百年ふじ 【導入目標】680本 【助成率】20%以内 園地化を目的とし5本以上対象



百年ふじ

4 もも園地の生産基盤再構築・拡大事業

栽培面積の拡大、早期園地化、凍害対策等を講じ安定した長期出荷を早急に確立するため、部会で推奨する3品種中心の苗木購入助成

- 【対象品種】あかつき、なつっこ、川中島白桃、他部会推奨品種
- 【導入目標】1,000本
- 【助成率】20%以内 園地化を目的とし5本以上対象



あかつき

5 プラム園地リニューアル事業

安定生産と自然災害に強い品種(品目)への転換に際し、部会で推奨する7品種中心の苗木購入助成

- 【対象品種】大石早生、菅野中生、ハニービート、サマーエンジェル、きよか、秋姫、シナノパール、他部会推奨品種
- 【導入目標】500本
- 【助成率】20%以内 園地化を目的とし5本以上対象



大石早生

6 ぶどう生産基盤の維持拡大と新たな需要獲得・需要の要望に向けた取り組み

黒系品種「巨峰」「ナガノパープル」の生産基盤維持、赤系品種「クイーンルージュ」の早期産地化を目的とした苗木購入助成

- 【対象品種】巨峰、ナガノパープル、クイーンルージュ®
- 【導入目標】巨峰510本、ナガノパープル310本、クイーンルージュ®1,000本
- 【助成率】20%以内 園地化を目的とし5本以上対象



クイーンルージュ®

7 「信州中野」美味いきゅうり生産基盤拡大事業

きゅうり生産基盤拡大ときのこ等複合経営実践モデルとして、面積拡大に向けたきゅうりアーチの資材購入助成

- 【助成率】50%以内



きゅうり

8 生産基盤強化と安定生産、所得向上に向けた支援対策

自然災害による結実不良及び病害の発生等による減収防止と、長期間の売場確保のためハウス被覆資材(天井部分のみ)の被覆資材購入助成

- 【助成額】助成金計画2,250千円の範囲内で実施
- 【受付方法】令和6年度被覆資材、被覆資材予約注文期間に注文された被覆資材が対象

9 園芸品目生産安定基盤整備事業

土壌改善の暗きょ・明きょ排水対策等設置と、隣接する園地の農薬飛散防止を目的とした障壁作物に対する種子購入助成
※各種資材等は、注文書・実施申込書を期日までに提出した方を対象に実施する。

- ドリフト対策ソルゴー等…【導入面積】15ha 【助成率】50%以内
- 排水対策等……………【導入面積】6ha 【助成率】20%以内

10 共選所利用者向上対策(集荷対策)

モモの生産基盤拡大に伴いモモの収穫コンテナが不足する事態となった。出荷しやすく、生産にやさしい施設で、また集荷率の向上を目指すためモモコンテナの増量と更新を進める

- 【導入目標】モモ コンテナ 1,500コンテナ更新
- 【助成率】50%以内 残り50%は共選所負担

11 JAの施設資金、近代化資金の活用

生産振興及び生産基盤の強化に向けた、農業施設・農業機械に対する低利な資金を事業規模・事業内容に応じて各種商品を提案し融資する

不明な点は 営農センター内園芸課(技術) TEL:0269-23-3933 までお問い合わせください。

Topic 3 バイオ炭の活用方法

① 土壌改良

木炭を土壌に施用すると土の保水性・透水性・通気性を高め、植物の生育を助けます。木炭は土壌改良材として政令指定されています。樹冠下に施用したり、植え付けの際に土壌混和し、発根増進、野鼠被害軽減につなげてください。

② 水質改善

木炭には無数の小さな穴があり、有害物質が吸着されたり、微生物の住みかとなり分解・浄化されます。水の浄化用として活用してください。

③ 消臭

木炭には無数の小さな穴があり、臭いも吸収します。消臭剤として活用してください。

④ 融雪

木炭の粉は黒色で雪面に撒きやすく、蓄熱性があり融雪効果が高い資材です。次年度の消雪剤・融雪剤として活用してください。

Topic 4 果樹せん定枝炭化上の留意点

① 周囲の住宅等には事前に声をかけて周知してから作業を開始する。

② 消防署へ事前に届出書(火災と紛らわしい煙、または火災が発生する恐れがある行為の届出書)を届けてから点火する。

③ 風の強い日、空気が乾燥している日は行わない。

④ よく乾燥させたせん定枝を使用すること。

⑤ せん定枝以外のものは入れないこと。

⑥ 水で消火し、火が完全に消えたことを確認する。

⑦ 炭化が終了するまで現地を離れないこと。

お知らせ

今回使用した無煙炭化器(モキ製作所M100)は北信農業農村支援センターでお借りしました。今後も生産者・各種団体に貸出可能となっています。貸出希望の方は、北信農業農村支援センター(TEL:0269-23-0221)へお問い合わせください。

農業を営むためにやむを得ないものとして行われる廃棄物の焼却は、野焼きの例外として認められておりますが、近隣の迷惑にならないよう十分注意して実施してください。果樹のせん定枝は病虫害防除の観点から圃場に放置することができません。薪や木炭として有効利用に努めてください。焼却処分(灰)ではなく、木炭にすることで炭素貯留につながります。今年からバイオ炭を製造し、圃地利用を進め、良品で美味しい農産物生産に心掛けてください。

ご不明な点やご相談がありましたら、お気軽に園芸課・技術担当までお問い合わせ下さい。

営農センター内 園芸課技術 TEL:0269-23-3933

Information

資材課から資材倉庫新設のお知らせ

資材集中配送センター西側駐車場へ
2棟の倉庫を新設いたしました。

従来の下屋の肥料を移動し、来場者の積み込みスペースの確保と車が通る専用レーンと区別して安全性を確保し、利用者により良いサービスの提供が出来るようになりました。

今後もより一層のご利用をお願いいたします。

ご不明な点がありましたら営農資材店までお問い合わせ下さい。

TEL:0120-20-4312(営農資材店フリーダイヤル)



新設倉庫(No.6 No.7)



第2・第3倉庫前
※左側通行にご協力ください

Topic 1 バイオ炭とは

バイオ炭は、「燃焼しない水準に管理された酸素濃度の下、350℃超の温度でバイオマス(木や竹、もみ殻などの生物由来資源)を加熱して作られる固形物」と定義されています。

バイオ炭の中には一般的に製造している消し炭も該当します。

【バイオ炭はどうしてCO₂削減につながるのか】

バイオ炭の原料となる木材や竹等に含まれる炭素は、そのままにしておく微生物の活動により分解され、二酸化炭素として大気中に放出されてしまいます。しかし、木材や竹などを炭化し、バイオ炭として土壌に施用することで、その炭素を土壌に閉じ込め(炭素貯留)、大気中への放出を減らすことが可能になります。

【炭化原料の用意】

細枝と太い枝を分けて束ねておく。果樹のせん定枝は温かい時期に1~1.5ヶ月程圃地で乾燥してから炭化を開始する。枝に水分が含まれていると燃焼が弱く炭化するまでに時間がかかりやすい。

Topic 2 バイオ炭の作り方

【一般的な消し炭の作り方】

① 地面に直径1.5mの穴を掘り、枯れ枝・新聞紙等を用意し点火して種火を作る。

② ある程度着火したら束ねたせん定枝を積み上げ、350℃以上となるように燃焼を進める。(写真①)

③ 燃焼範囲が拡大しないように、スコップ等で中心部に枝を寄せ集め、せん定枝をその都度積み上げて燃焼を進める。

④ せん定枝が全体的に燃焼完了し、炭の表面が白っぽくなった炭の上から炭全体にしっかり水をかけて消火する。

⑤ 炭の下部・中心部は消火不十分で再燃焼する可能性があるため、スコップ等で平らに広げ、炭を反転させ再消火を実施する。

⑥ 消火後の炭は一昼夜そのままにしてから、炭を片付ける。消火不十分で再燃焼し火事となる場合があるので注意が必要。



写真① 束ねたせん定枝を積み上げて燃焼させる

【無煙炭化器(モキ製作所M100)を使用した作り方(写真②)】

① 燃焼しやすい枯れ枝、ポヤ等を用意する。

② 炭化器を火災の心配がない広い場所で、底面に隙間がないように設置する。

③ ①で用意した材料を炭化器内で徐々に燃焼させ、器内の温度を高める。(写真③)

④ 十分に火が大きくなったら、せん定枝を少しずつ数回に分けて投入し続ける。(写真④)

⑤ 炭化器一杯になったら投入を止め、燃焼が完了し炎が消えるまで待つ。

⑥ 完全燃焼したら水で消火し、炭化器から炭を出して広げ再消火する。(写真⑤)



写真② 無煙炭化器(モキ製作所M100)



写真③ 枯れ枝等を燃焼させ、器内の温度を高める



写真④ 枝を少しずつ数回に分けて投入する



写真⑤ 水で消火した後、地面に広げ再消火させる

もうすぐ農繁期！ 労働者は確保できていますか？



早め早めの求人募集で人材を確保しましょう。JA中野市無料職業紹介所で求人の受付を行っています。特定技能外国人の紹介も行ってあります。
スマホアプリ「1日農業バイト」もご活用ください！

1日バイトを利用した求職者の声

- このアプリに出会えたことにとても感謝しています！
- 継続して利用したいです！
- 求人数が少ない
- もっと募集があると嬉しい
- 1日だけすぐに働ける。色々な作業が経験出来る
- 高年齢だがもっと働きたい
- 働かせていただいてありがとう

1日農業バイトにアクセス！

1日バイトアプリ デイワーク **daywork**

QRコードを読み取り、アプリからスタート！

iPhone/iPad Android

労働者が確保できたら・・・

労働保険(労災保険)に必ず加入しましょう。
労働者(正社員・パート・アルバイトなど名称に関係なく)を一人でも雇用したら、雇用主(法人・個人にかかわらず)は労働保険に加入しなければなりません。新規申込、随時受付いたします。

人材確保・労働保険加入については、お気軽に
営農支援課 TEL:0269-22-4221までご相談下さい

園芸情報誌「信州のそ菜」「信州の果実」

新規購読者を募集中です

- 年12回、毎月1日定期発行、ご購入者様のご自宅に直接お届け、栽培技術情報、流通情勢、産地・生産者のご紹介、当月の作業ポイントなどを取り上げ解説しています。
- 編集には長野県農政部・関係試験場・全農長野などにて編集し、試験場研究員・各農業農村支援センター普及指導員、卸売市場関係者などに執筆いただいております。



ご注文は
ご注文は**営農支援課**
TEL:0269-22-4221へお願いいたします

購読料
①各誌とも年間(12冊)各紙**4,995円**(本体4,541円)
②長野県内JA組合員価格(配送料・消費税込み)

【発行元:お問い合わせ先】 JA全農長野 生産振興部 生産振興課
〒380-8614 長野市大字南長野北石堂町1177-3 TEL:026-219-3811 FAX:026-219-3812

\\ 知っておこう! // 消費税インボイス制度 **その3**

令和5年10月1日から消費税インボイス制度が始まります

今回は卸売市場・JAへの出荷であっても特例とならない取引、およびJAの直売所での対応がどのようになるのか解説していきます。

1 卸売市場特例・農協特例とならない取引について

市場特例とはならない取引

卸売市場への出荷であっても、卸売業者等が競りを介さず直接買い付けした場合、市場特例とはならない場合があります。

農協特例とはならない取引

市場を介さない取引のうち、**組合員以外**からの出荷がある取引のほか、買い手と売り手が紐づくものや、販売金額が明示されるなど、無条件委託販売、共同計算を満たさない取引は農協特例とはならない場合があります。

これらの特例対象とならない取引については、**現在、JAにて調査をおこない、関係者と対応を検討中です。**
※イオン・原信・西友のインショップ直売は、特例の対象外となります。後日、改めて説明会を開催します。

2 直売所でのインボイスの取り扱いについて

直売所に出荷いただいた農産物については、先にご紹介した卸売市場特例、農協特例の対象とならないため、媒介者交付特例により、インボイスを必要とされるお客様に、JAが代わりにインボイスを発行いたします。この場合、適格請求書発行事業者以外の方についてはインボイスを発行できないため、JAが代わりにインボイスを発行することができません。



インボイスを必要とするお客様は、インボイスを発行できない農産物の購入を避けてしまう可能性はありますが、当JAの直売所でご購入いただくお客様は、インボイスを必要としない一般消費者の方がほとんどであると想定されるため、大きな影響はないものと思われます。

本説明は消費税およびインボイス制度の概要を簡略的に説明する目的で作成しています。制度の詳細な内容は必ず、税務署またはご自身の顧問税理士にお問合せいただくようお願いいたします。

お問い合わせ JA中野市 営農支援課 ☎0269-22-4221 (担当/高橋)

ジェイエイ・アップル直売出荷者勉強会を開催しました

2月10日、アップルシティなかのにて信州中野いきいき館と、農産物産館オランチェの合同で直売出荷者勉強会を開催しました。県外の直売所の事例を学び、両店舗の更なる発展と、出荷者の利益向上を目指すために開かれ、生産者等80人に参加していただきました。

を超えるほどの白熱した議論が展開されました。今回の勉強会は、多くの参加者から好評をいただき、ジェイエイ・アップルでは今後も勉強会等を通じて、出荷者並びに利用者の皆様に喜んでいただける直売所づくりに努めます。

前半は「JA秋田おばこより、ファーマーズマーケット「しゅしゅえっとまるしえ」の藤田学店長の講演を行いました。「出荷者さんファースト」をキーワードに、スタッフの意識改革、ポップの配置を工夫したことで、農産物の魅力を引き出す活気ある店舗に変わった成功体験をもとにお話をいただきました。



講演を行う「しゅしゅえっとまるしえ」藤田学店長

後半は(株)産直新聞社代表取締役の毛賀澤明宏さんの進行で、いきいき館の丸山大輔店長とオランチェの町田学館長、出荷者の会山口昇会長、100円市の会宮澤和子会長によるトークセッションが行われました。店舗における良い点と改善すべき点を確認し、予定時間を

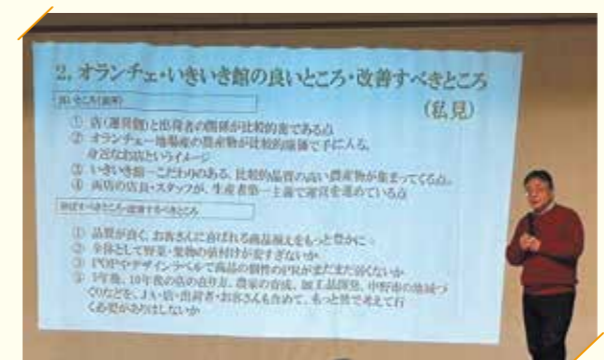

店舗の良い点・改善点を紹介する(株)産直新聞社毛賀澤代表取締役



多くの意見が出たトークセッション

まちがいさがし

出題・イラスト:酒井栄子

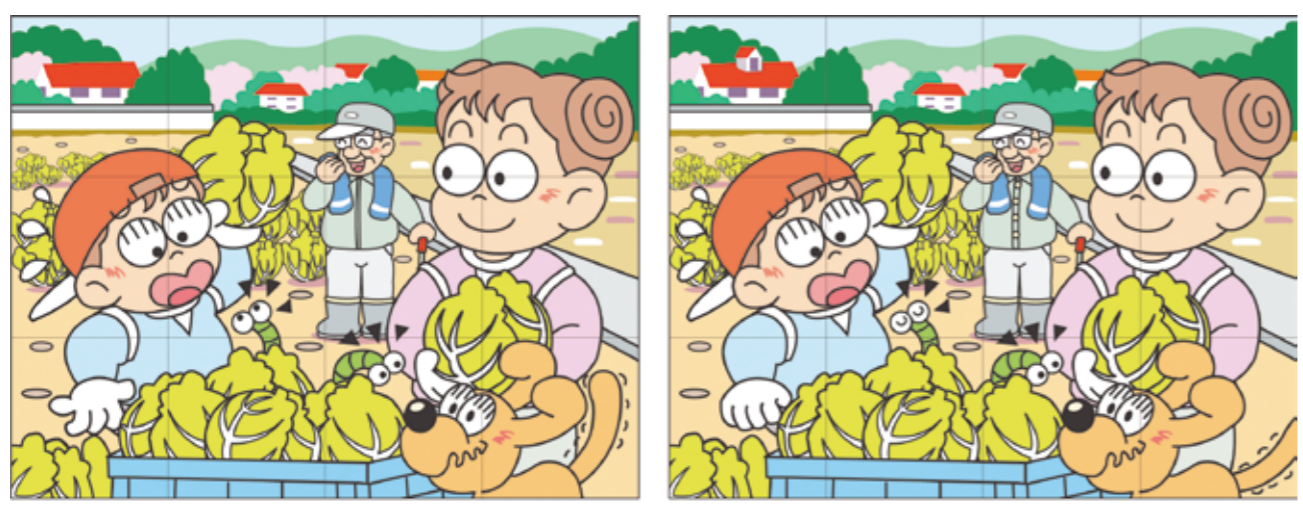

左上のイラストには右のイラストと違う部分が**5カ所**あります。間違っている部分を左下の枠内の数字で探しましょう。

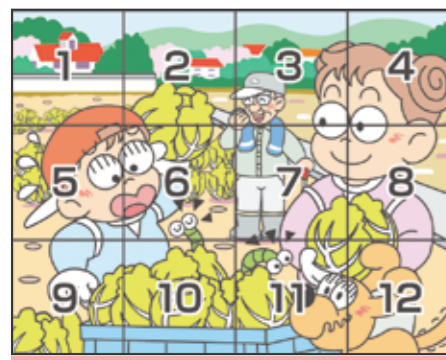

正解者の中から抽選で5名様に粗品をプレゼントいたします。Eメール、FAXでの応募も受け付けています。(裏表紙参照)

【2月号の答え】

- 1 … ひなあられのひもの長さが違う
- 2 … 桃の木の幹の太さが違う
- 6 … 犬の鼻の上のあんこの高さが違う
- 11 … 桜餅の数が減っている
- 12 … 塩の容器が違う

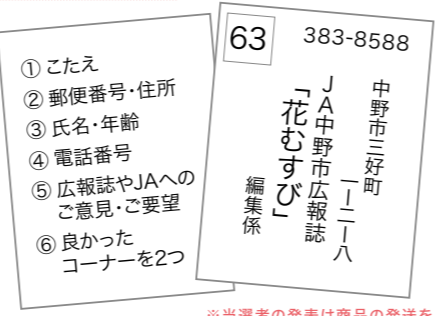

- ① ことえ
- ② 郵便番号・住所
- ③ 氏名・年齢
- ④ 電話番号
- ⑤ 広報誌やJAへのご意見・ご要望
- ⑥ 良かったコーナーを2つ

※当選者の発表は商品の発送をもってかえさせていただきます。

応募の締め切りは3月31日(金)

～体を動かすためのヒント～ 手軽に体操

疲労回復・解消方法がありますか?

日本体育大学准教授 伊藤 由美子

春の到来。柔らかな日差しが差し込み始め、日増しに過ごしやすい季節となりました。

さて、春は新生活が始まるとともに、農作業では種まきのシーズンになりますね。中腰姿勢や前かがみ姿勢など、長時間にわたり同じ姿勢を取り続けると腰や背中に負担がかかります。疲労の蓄積は体に負担がかかるだけでなく、作業中に事故を引き起こす可能性も考えられます。

日々の疲れが少しでも軽減できるよう、まずは睡眠時間を確保しましょう。枕の高さや素材(硬さ)など、お好みに応じた寝具を選び、より良質な睡眠が取れると良いですね。ご自身の生活スタイルに見合った疲労回復・解消方法を見つけて、心身共にリフレッシュしましょう。

日本体育大学 准教授 伊藤 由美子(いとうゆみこ)
千葉県生まれ、農業を営む両親の元で育つ。
日本体育大学大学院体育科学研究科博士前期課程体育科学専攻健康科学・スポーツ医学系修了。専門領域は体操。(公財)日本体操協会一般体操委員会委員長。体操や健康に関する情報をお届けします!

レッツ、トライ! 腰をねじる運動+その場足踏み



ジェイエイ・アップル(株)工機センターのおススメ商品



スズキセニアカー



セニアカーは、買い物や散歩など日常の移動手段としてご利用いただける「ハンドル形電動車いす」です。動くスピードは、最高で時速6kmと早足の速さと同様。歩行者として扱われるため、免許証は必要ありません。買い物に便利な25Lサイズの大型バスケットや、音声でのお知らせ機能、ハンドルまわりには定期点検や充電案内などの各種表示灯が搭載され、快適な運転をサポートします。



- 音声案内
- 傾斜お知らせ機能
センサーがのぼり坂や下り坂だけでなく、左右の傾きも感知。表示灯や音声・ブザーでお知らせします。
 - 各種お知らせ機能
後進や右左折、充電状態をお知らせする案内、誤操作や異常などを警告する機能です。

お問い合わせ: ジェイエイ・アップル(株)工機センター ☎0269-22-4531

大切な財産について、JAとともに次世代へと繋ぐ準備をしませんか？

相続発生前の無料個別相談会を開催します

JA中野市では、下記のとおり相続発生前の無料個別相談会を開催します。悩みや不安がある方は、この機会にJAにご相談ください。
 なお、**完全予約制**になりますので、4月7日(金)までに、JAバンクホームページに事前予約登録いただくか、JA金融店本所または金融推進課までお問い合わせ下さい。



- ～相談例～
- ☑ 相続税がかかるかどうか不安
 - ☑ 相続対策として、何ができるかわからない
 - ☑ 子や孫に財産を残したいがどうすればいいか等々
- 【開催日】令和5年4月11日(火)
 【開催時間】午前10時～午後3時
 【会場】金融店本所1階 会議室(中野市三好町1-2-3)
 ※ご予約いただいた方は、上記の会場にお越しください。
 ※先着5組様になりしだい締め切ります ※1組様あたり45分間の個別相談となります
 ※当日は長野県信連の専門職員と会場をオンラインで繋ぐ「リモート相談会」になります。

【お問い合わせ先】 金融店本所 TEL:0269-22-3148 金融推進課 TEL:0269-22-4192

JA中野市では、最新情報などをスマートフォンに配信できるよう、LINEと連携した組合員専用サイト「HANAMUSUBI web」を4月より本稼働いたします。随時情報を配信いたしますので、お友だち登録をお願いします。(本日からお友だち登録ができます)

JA中野市からの情報がLINEで届く!

組合員のみなさん

QRコードからお友だち登録をお願いします



組合員専用 LINE 公式アカウントはじめました!

- 店舗で使えるクーポンやキャンペーンなど **お得な情報をお届け!**
- 組合員専用サイト HANAMUSUBIwebの **最新記事を最速通知!**
- 農業の役立つ情報や、農産物の活用方法など **農家さん向け情報が満載!**

3ステップ あなたに合った情報をLINEでお届け!

広報誌「花むすび」と連動した組合員専用サイト「HANAMUSUBIweb」の最新記事や、キャンペーンやクーポンのお得な情報など、あなたに合った情報をLINEで配信します。



2月の理事会(主な内容)

- 報告事項**
- (1) 各専門委員会等の報告
 - (2) 令和4年度みのり監査法人監査実施状況について
 - (3) 内部統制運用状況有効性評価報告について
 - (4) 融資証明書の発行について
 - (5) 大口貸出金の実行報告について
 - (6) ジェイエイ・アップル(株)1月未実績報告について
 - (7) その他
- 協議事項**
- (1) 中野市議会議員との農政懇談会について
 - (2) 1月末実績検討について
 - (3) 第59回通常総代会提出議案について
- 決議事項**
- (1) 定款・定款附属書総代選挙規程(含む)の変更について
 - (2) 経理規程の一部変更について
 - (3) 貸付金利率の最高限度及び同一人に対する信用の供与の最高限度額並びに借入金の最高限度額について
 - (4) 令和5年度内部監査計画(案)について
 - (5) コンプライアンス実施計画について
 - (6) 大口貸出金について
 - (7) 固定資産取得について
 - (8) 減損損失の計上について
 - (9) 出資口数の減少について

JA中野市の概要(2023年1月末現在)

● 組合員数	7,792人
(正組合員)	3,890人
(准組合員)	3,902人
● 出資金	25億3,494万円
(2022年1月末)	25億6,537万円
● 貯金	945億2,714万円
(2022年1月末)	885億1,306万円
(年間計画)	912億0,000万円
(年間達成率)	103.64%
● 貸付金	304億4,625万円
(2022年1月末)	299億9,998万円
(年間計画)	278億0,000万円
(年間達成率)	109.51%
● 長期共済新契約高	111億448万円
(2022年1月末)	131億6,329万円
(年間計画)	135億0,000万円
(年間達成率)	82.25%
● 購買品供給高	64億4,655万円
(2022年1月末)	58億1,843万円
(年間計画)	66億5,600万円
(年間達成率)	96.85%
● 販売品取扱高	248億7,839万円
(2022年1月末)	245億3,479万円
(年間計画)	306億2,600万円
(年間達成率)	81.23%

健康教室 「ストレッチヨガ体操」を開催します

JA中野市では、健康寿命創造運動の一環として、健康教室「ストレッチヨガ体操」を下記のとおり開催いたします。開催するにあたり、新型コロナウイルス感染対策を講じた中で実施いたします。なお、完全予約制といたしますので、参加ご希望の方は、総務企画課まで申し込みをお願いします。

- 【開催日】令和5年4月26日(水) 午前10時～(概ね1時間程度)
 【会場】中央公民館2階 208・209和室
 【内容】ストレッチヨガ体操 講師:黒岩 あずさ氏
 【申込締切日】定員20名になりしだい締め切ります
 【持ち物】ヨガマット(大型バスタオルでも可)
- 【新型コロナウイルス感染防止対策】
- マスク着用は個人の判断が基準となりますが、ご参加の際はマスク着用にご協力ください
 - 体調の悪い方は、参加をご遠慮ください
 - 参加者全員、手指消毒のご協力をお願いします
 - 水分補給のための飲料水等以外の飲食は禁止です

参加ご希望の方は、事前に予約をお願いします
 【お申し込み・お問い合わせ先】 JA総務企画課 TEL:0269-22-4191



常勤役員のメッセージ

副組合長・総合企画本部長 小林 豊

組合員の皆様には、日頃からJA事業に深いご理解とご協力を賜り心から感謝申し上げます。
 JA中野市の令和5年度事業がスタートいたしました。今年の冬は雪が少なく春の作立が早くすすんでおりますが、この時期は作業に追われ事故の発生が心配されます。安全な農作業に努めていただくようお願いいたします。
 さて、新型コロナウイルス感染症が国内で初めて確認されて3年が経過しましたが、政府は本年5月8日に今の「2類相当」から季節性インフルエンザなどと同一「5類」に移行する方針を決定しました。県内において陽性者が減少傾向にありますが、引き続きの感染予防に加え、これからはウイズコロナ・アフターコロナを見据えた中でダイナミックな事業展開が求められます。徐々に対面での消費宣伝会の場面が増えてきており、この3年間で行ってきた、非対面ツールでの農産物PRと併用した中でJA中野市ブランドの知名度向上に努めて参ります。
 長期化しているロシアによるウクライナ侵攻は1年が過ぎました。この間、世界経済に大きな影響を与え、輸入に大きく依存する生産資材の高騰や光熱費高騰は農業経営への負担を増加させました。JAで取り組んできた農産物への価格転嫁も徐々に進んできたとはいえ、まだ十分とは言えず、政府による長期的支援要請や消費者への理解を求める活動を継続して参ります。
 JAではこれまで取り組んできたLINEによる園芸情報発信、きのこレシビのYouTube動画配信に加え、LINEアプリと連携した「組合員とJA中野市を結ぶサイト」として新たに「HANAMUSUBI web」を開設致しました。組合員の皆様には有益となる情報をスピーディーに発信できるよう努めて参りますので登録をお願いします。
 最後に花むすび2月号でもお知らせいたしましたですが、ジェイエイ・アップル(株)にて行ってきたデイサービスセンター・遊湯・居宅介護支援事業につきましては、将来を見据えたサービスの実現と組合員・地域利用者のニーズに答えられる介護事業の運営体制づくりを進めるため、令和5年4月1日から社会福祉法人ジェイエイ長野会へ事業移管することになりました。移管後も皆様には安心してご利用いただけるよう、サービス内容、施設、スタッフは引き続き同じ体制にて提供させていただきます。また、今後もジェイエイ長野会、JA中野市、ジェイエイ・アップル(株)では連携を深めながら介護サービスの充実を図って参りますので変わらぬご利用をお願い申し上げます。

地元野菜で
かんたん
クッキング

きのこでササッと炒めもの

きのこは、食物繊維が豊富で整腸効果を良くする働きがあります。また、体内でカルシウムを代謝するのに重要な役割を果たすビタミンDを多く含んでいるため、肉などの良質なタンパク質と合わせることで、育ち盛りのお子さんの成長や高齢者の骨粗鬆症の予防にも繋がります。

スマートフォンからもレシピを紹介しています。こちらからどうぞ。



きのここと豚肉の黒こしょう炒め

2人分 カロリー：518kcal 糖質：25.2g



調理時間
15分

材料(2人分)

えのき …… 1/2袋 (100g) 塩 …… 小さじ1/4
しめじ …… 1/2袋 (100g) 油 …… 大さじ1
豚肉こま切れ …… 100g みりん …… 大さじ1
キャベツ …… 150g 醤油 …… 大さじ2
おろしにんにく …… 小さじ1/4 あらびき黒こしょう …… 小さじ2

作り方

- ① えのきは根元を切って、半分に切りほぐす。しめじは根元を切っ
てほぐす。キャベツは4cm角に切る。
- ② フライパンに油を熱し、おろしにんにくと豚肉のこま切れを入れて
塩を振り、色が変わるまで炒める。
- ③ 火を強めてキャベツとえのき、しめじを加えて、キャベツの色が
変わるまで炒める。
- ④ みりんと醤油をまわしかけ、全体の水気がなくなるまで炒め、あ
らびき黒こしょうを振って皿に盛る。

ひとくちメモ

あらびき黒こしょうがアクセントの炒め物です。フ
ライパンに手をかざして熱を感じるくらいまで熱し
てから炒めるとシャキッと炒められます。

きのこともやしのキムチ炒め

2人分 カロリー：251kcal 糖質：14.4g

材料(2人分)

えのき …… 1/2袋 (100g) 塩 …… 小さじ1/4
しめじ …… 1/4袋 (50g) 白菜キムチ …… 100g
もやし …… 1/2袋 (100g) ニラ …… 1/4袋
油 …… 大さじ1 めんつゆ 2倍 …… 大さじ2

作り方

- ① えのきは根元を切って、半分に切りほぐす。しめじは根元を切っ
てほぐす。ニラは2cm幅に切る。
- ② もやしはサッと水洗いしてザルに上げて水気を切る。
- ③ フライパンに油を熱し、えのきとしめじに塩を振って中火で1分
ほど炒める。
- ④ フライパンを強火にして、もやしと白菜キムチ、めんつゆを加え
てさらに1分ほど炒め、ニラを加えてざっと混ぜて火を止める。
- ⑤ 器に盛る。

ひとくちメモ

めんつゆで味の深みを出したキムチ味は、ごはん
のおかずやおつまみにピッタリ。



調理時間
10分